



Udvalget for Job & Arbejdsmarked

REFERAT

Sted: Mødelokale 1, Lejrevej 15, 4320, Allerslev

Dato: Onsdag den 9. september 2020

Start kl.: 17:00

Slut kl.: 18:30

Medlemmer: Christian Plank (F) (Formand)
Martin Stokholm (A) (Medlem)
Bjørn Lykke Sørensen (C) (Medlem)
Ole Blickfeldt (O) (Næstformand)
Steen Hansen (O) (Medlem)
Peter Olsen (Sekretær)

Fraværende:

Indholdsfortegnelse

1. JA - Godkendelse af dagsorden	1
2. JA - Orientering - september	2
3. JA - Halvårsstatus på beskæftigelsesplanens mål 2020	3
4. JA - Orientering om udmøntning af investeringscase med henblik på at nedbringe ledigheden for forsikrede ledige	7
5. SSÆ/BU/JA/TM/ØU - Borgerrådgiverens status for 1. halvår 2020	9
6. JA - Eventuelt	11

1. JA - Godkendelse af dagsorden

Åben sag

Beslutning Udvalget for Job & Arbejdsmarked den 09-09-2020

Godkendt

2. JA - Orientering - september

00.22.04.G01

19/11679

Åben sag

Resumé

A. Udvikling i ledighed som følge af Covid-19

Ledigheden i Lejre Kommune følges fortsat nøje, da situationen på arbejdsmarkedet stadig er påvirket af Coronapandemien.

Som følge af Covid-19 og nedlukningen af mange arbejdspladser vedtog regeringen forskellige hjælpepakker for at undgå massefyringer. En opgørelse fra Erhvervsministeriet¹ viser, at 8.1 % af lønmodtagerne i Lejre Kommune, inden for den private sektor, modtager lønkompensation.

På trods af hjælpepakkerne var der en markant stigning i antallet af ledige på dagpenge og kontanthjælp i marts, april månederne i Lejre Kommune. Stigningen af ledige, der modtager arbejdsløshedsdagpenge, var markant fra marts til maj måned, hvorefter der ses et mindre fald i juni og juli måned 2020. Der er dog stadig markant flere ledige dagpengemodtagere end før Covid-19 nedlukningen. Antallet af jobparate kontanthjælpsmodtagere og uddannelsesparate uddannelsesydelelsesmodtagere er langsomt faldende fra maj måned og frem til og med juli måned sammenlignet med april, mens antallet af ledige fleksjobbere (ledighedsydelsesmodtagere) ser stabilt ud i perioden februar til juli 2020, hvor der kun ses ganske få udsving.

På landsplan, og lokalt i Lejre, tyder det på, at stigningen i ledighed er stabiliseret. Det må dog formodes, at der efter hjælpepakkenes udfasning vil ske en øget tilgang af nye ledige borgere, samt en stigning grundet målgrupper med længerevarende opsigelsesvarsler.

Der henvises til bilag vedr. udviklingen i ledigheden frem til juli 2020. Aktuelle tal for august 2020 vil blive medbragt på mødet.

B. Status for fremskudte anlægs- og vedligeholdelsesprojekter

Der er udarbejdet en samlet, opdateret oversigt over tidsplanerne for de fremskudte anlægs- og vedligeholdelsesprojekter i Lejre Kommune. Oversigten er opdateret pr. september 2020. Oversigten vedlægges som bilag, og kan desuden findes på Lejre Kommunes hjemmeside.

C. Virtuel deltagelse i politisk årsmøde

KL's beskæftigelsespolitiske konference JobCAMP 20 afholdes som et 1-dagsarrangement den 5. november 2020 i Aalborg Kongres & Kultur Center. Der gives mulighed for virtuel deltagelse. Udvalget for Job & Arbejdsmarked har valgt virtuel deltagelse.

Beslutning Udvalget for Job & Arbejdsmarked den 09-09-2020

Taget til efterretning.

Pkt. A. Antallet af forsikrede ledige er i august måned 2020 på 542,6 helårspersoner jf. Jobcenterets fagsystem. Der er således tale om et mindre fald fra juli til august måned.

Bilag:

- | | | | |
|---|------|---|----------|
| 1 | Åben | Udvikling af ledighed febr - juli 2020 | 61647/20 |
| 2 | Åben | Overblik fremskudte anlægs- og vedligeholdelsesprojekter 2020 | 62086/20 |

3. JA - Halvårsstatus på beskæftigelsesplanens mål 2020

15.00.00.P22

19/2095

Åben sag

Resumé

Med vedtagelsen af beskæftigelsesplan 2020 fastsatte Udvalget for Job & Arbejdsmarked en række lokale mål og sigtelinjer for beskæftigelsesindsatsen i Lejre Kommune 2020. De lokale mål er normalt afsat for det videre arbejde med indsatsplaner i jobcentret, hvor der planlægges indsatser for de enkelte områder.

Covid-19 og suspenderingen af beskæftigelsesindsatsen har i 2020 en stor betydning for gennemførelse af årets indsatsplaner. Den ændrede situation på arbejdsmarkedet afspejles derfor i halvårsresultaterne for 2020.

Indstilling

Direktionen indstiller:

1. at halvårsstatus på beskæftigelsesplanens mål for 2020 tages til efterretning

Beslutningskompetence

Udvalget for Job & Arbejdsmarked

Beslutning Udvalget for Job & Arbejdsmarked den 09-09-2020

Taget til efterretning.

Udvalget ønsker på januar mødet 2021, forelagt handlemuligheder for styrkede indsatser for kvindelige flygtninge og familiesammenførte kvinder til flygtninge, med henblik på, at opnå varig tilknytning til arbejdsmarkedet.

Sagsfremstilling

Kommunalbestyrelsen godkender hvert år beskæftigelsesplan for det kommende år, der skal sendes til det regionale beskæftigelsesråd.

Ud over ministerens mål fastsættes lokale mål samt succeskriterier for målopfyldelse.

Beskæftigelsesministeren har fremlagt tre mål for kommunernes beskæftigelsesindsats i 2020:

- Virksomhederne skal sikres den nødvendige og kvalificerede arbejdskraft
- Flere flygtninge og familiesammenførte skal være selvforsørgende
- Flere personer med handicap skal i beskæftigelse

Med udgangspunkt i de tre Ministermål og de fokusområder, der blev vedtaget med Lejre Kommunes beskæftigelsesplan for 2020, har Udvalget for Job & Arbejdsmarked fastsat en række lokale mål for indsatsen i 2020:

- Færre borgere på midlertidige forsørgelsesydelse i Lejre Kommune
- Færre ledige unge
- Færre på kontanthjælp og færre borgere med sygedagpenge- og jobafklaringsforløb på over 52 ugers varighed

I det følgende præsenteres en status på de lokale mål for indsatsen i Jobcenter Lejre 2020. Opfølgningen tager afsæt i datatræk fra Jobindsats.dk, jobcenter-fagsystemet Fasit og STAR LIS.

Der henvises til bilaget "Halvårsstatus på beskæftigelsesindsatsen 2020" for en mere detaljeret redegørelse for status på de enkelte mål.

Mål for borgere på offentlig forsørgelse

Antallet af borgere på overførselsindkomst skal nedbringes.

Status

Lejre Kommune har i 2020 haft en stigning i antallet af fuldtidspersoner på midlertidig offentlig forsørgelse. Det samme gælder dog også øvrige kommuner i klyngen, men Lejre ligger lige akkurat under gennemsnittet i klyngen. Stigningen skal ses i lyset af Covid-19 situationen på hele arbejdsmarkedet.

Lejre Kommune lever således pt. ikke op til succeskriteriet for området om, at der skal være færre på overførselsindkomst end året før. Det skyldes primært en stor stigning i andelen dagpengemodtagere, og en mindre stigning i andelen af sygedagpengemodtagere. Dog opfyldes kriteriet om at ligge lavere end gennemsnittet i klyngen.

Mål for de unge

Antallet af unge under 30 år på overførselsindkomst skal nedbringes.

Status

Andelen af unge under 30 år på midlertidige overførselsindkomst i Lejre Kommune er i 2020 status quo. Gennemsnittet i klyngen er faldet ganske lidt, men Lejre ligger lige under gennemsnittet. Succeskriteriet om at ligge lavere end gennemsnittet i klyngen, er derfor opfyldt.

Mål for indsatsen for borgere på kanten af arbejdsmarkedet

Det samlede antal kontanthjælpsmodtagere skal nedbringes.

Færre sygedagpenge- og jobafklaringsforløb på over 52 uger.

Status

Der er pr. juli 2020 færre kontanthjælpsmodtagere i Lejre Kommune ift. sidste år, og andelen af den samlede arbejdsstyrke i kommunen, der er på kontanthjælp er under gennemsnittet i klyngen. På trods af Covid-19 er succeskriteriet for området opfyldt.

Mål for integrationsindsatsen

Antallet af flygtninge og familiesammenførte på offentlig forsørgelse skal nedbringes yderligere. Der vil særligt være fokus på udviklingen for kvinderne.

Status

Andelen af flygtninge i job er faldet en smule i Lejre Kommune, og det gælder også for andelen af kvinder i lønmodtagerbeskæftigelse. Succeskriterierne på dette område er ikke opfyldt.

Mål for indsatsen for borgere med handicap

Antallet af borgere i ressource- eller jobafklaringsforløb, der afsluttes til raskmelding, uddannelse eller beskæftigelse på ordinære såvel som særlige vilkår, skal øges.

Andelen af borgere under fleksjobordningen som er i fleksjob, skal fastholdes og gerne øges.

Brug af de handicapkompenserende ordninger fastholdes.

Status

Lejre Kommune opfylder succeskriteriet om, at en større andel af borgere i ressource- og jobafklaringsforløb skal afsluttes til raskmelding, uddannelse eller job.

Der er sket et mindre fald i andelen af borgere i fleksjobordningen, der er i job. Succeskriteriet om at fastholde en andel på 90 % er ikke opfyldt. Dog ses det, at faldet er sket i perioden februar til maj 2020, hvor Covid-19 ramte arbejdsmarkedet og beskæftigelsesindsatsen blev suspenderet. Det kan være med til at forklare nedgangen.

Niveauet for bevilling af personlig assistance ser ud til at stige, da der fra januar til juli 2020 er bevilget 10 forløb, mens niveauet for bevilling af hjælpemidler ser ud til at blive det samme som i 2019.

Mål for virksomhedsindsatsen

Antallet af fysiske kampagnebesøg skal mindst være 75.

Minimum 50 % af besøgene skal være i virksomheder udenfor kommunen.

Status

Succeskriteriet om 75 kampagnebesøg er ikke opnået, og der er et godt stykke vej endnu. Der er frem til medio august foretaget 13 kampagnebesøg.

Fra marts til juni 2020 var beskæftigelsesindsatsen suspenderet og mange virksomheder sendte deres medarbejdere hjem eller omlagde driften. I den periode blev der foretaget 82 kontakter til virksomheder med henblik på at gøre opmærksom på muligheder og hjælpepakker.

Med fortsatte begrænsninger i genåbningen af samfundet, flere hjælpepakker der udløber i sensommeren og udsigt til nedgang i vækst i mange brancher, er det spørgsmålet om kampagnebesøg fortsat er det rette fokus for Lejre kommunes samarbejde med virksomhederne. Dertil har organisatorisk og ressourcemæssig omlægning af virksomhedsindsatsen betydet ændret fokus i virksomhedssamarbejdet, så det primære mål nu handler om at hjælpe borgerne i kontakten med virksomhederne samt servicere virksomheder, der ønsker at tage ledige i virksomhedspraktik eller løntilskud.

Bilag:

1 Åben Halvårsstatus på beskæftigelsesindsatsen 2020

60188/20

Administrationens vurdering

Det er administrationens vurdering, at vi er godt på vej til at indfri beskæftigelsesmålene for 2020. Med Coronasituationen in mente, er det ikke overraskende, at der samlet set er sket en stigning i antal borgere på midlertidige ydelser siden 2019, der dog primært skyldes en stigning af dagpengemodtagere. Det er derfor positivt, at der ikke ses en stigning i andelen af unge under 30 år og at der er sket et fald i andelen af kontanthjælpsmodtagere, så der er færre end sidste år.

Der er også sket et fald i andelen af sager med en samlet sagsvarighed på over 52 uger, både for alle målgrupper samlet og for sygedagpenge- og jobafklaringsager specifikt.

Vi er godt på vej til at nå i mål med succeskriterierne, der skal få flere med handicap i beskæftigelse, men vil få svært ved at nå målet i forhold til flygtninge og familiesammenførte.

Målsætningen om Jobcenter Lejres virksomhedsservice gennem kampagnebesøg, er et godt stykke fra at blive opfyldt, og vil kræve en særlig indsats. Nedlukningen af samfundet i marts betød også store forandringer for virksomhederne. Fremfor

kampagnebesøg blev kontakten til virksomhederne derfor målrettet mod støtte med viden om muligheder og hjælpepakker. Med fortsatte begrænsninger i genåbningen af samfundet, flere hjælpepakker der udløber i sensommeren og udsigt til nedgang i vækst i mange brancher, er det spørgsmålet om kampagnebesøg fortsat er det rette fokus for vores samarbejde med virksomhederne.

Handicappolitik

Indsatser på beskæftigelsesområdet bidrager til, at borgere med handicap fastholdes eller integreres på arbejdsmarkedet og er således omfattet af Handicappolitikken. I 2020 er der desuden formuleret specifikke mål for indsatsen for borgere med handicap – nationalt såvel som lokalt.

Økonomi og finansiering

Ingen

4. JA - Orientering om udmøntning af investeringscase med henblik på at nedbringe ledigheden for forsikrede ledige

00.30.04.S00

20/6429

Åben sag

Resumé

Ledigheden i Lejre Kommune er som på landsplan steget kraftigt under den igangværende Covid-19 krise.

For at imødegå den stigende ledighed godkendte Kommunalbestyrelsen i august 2020 iværksættelse af investeringscase med indsatser for forsikrede ledige, som har det formål at nedbringe antallet af forsikrede ledige.

Udvalget orienteres om de endelige målgrupper samt effekter af investeringen.

Indstilling

Direktionen indstiller:

1. at udmøntning af investeringscase tages til efterretning

Beslutningskompetence

Udvalget for Job & Arbejdsmarked

Beslutning Udvalget for Job & Arbejdsmarked den 09-09-2020

Taget til efterretning.

Sagsfremstilling

Ledigheden i Lejre Kommune er som på landsplan steget kraftigt under den igangværende Covid-19 krise. På den baggrund godkendte Kommunalbestyrelsen på møde den 25. august 2020 at igangsætte en investeringscase på baggrund af "no cure – no pay" princippet.

Udvalget for Job & Arbejdsmarked behandlede sagen den 12. august 2020.

Som led i den videre etablering af indsatsen har administrationen analyseret målgruppen med henblik på at fastlægge hvilke målgrupper der først og fremmest kan iværksættes indsatser overfor.

Målgrupper

I forbindelse med den politiske behandling af sagen i august måned 2020 blev fastlagt, at de ledige der indgår i indsatsen som minimum skal have 3 måneders ledighed.

Ledighedslængden på minimum 3 måneder er fastlagt ud fra en erfaring og statistisk viden om, at en større andel af forsikrede ledige går i beskæftigelse inden for de 3 første måneders ledighed.

På baggrund af målgruppeanalysen ultimo august 2020 vil der være et primært fokus på følgende målgrupper:

Borgere med mere end 26 ugers ledighed

Målgruppen suppleres dog således også af borgere med 13-26 ugers ledighed og borgere i aldersgruppen 55 år+ hvor det konkret vurderes, at der med fordel kan iværksættes en ekstra indsats.

Effekter:

Covid-19 krisen gør det fortsat vanskeligt at opsætte konkrete mål for indsatsen.

Det er dog vurderingen, at minimum 30 % af de visiterede borgere vil gå i ordinær beskæftigelse.

Effekten følges ved konkrete målinger på de ledige borgere der visiteres.

Administrationens vurdering

Det er administrationens vurdering, at der fortsat er behov for en ekstraordinær indsats over for de valgte målgrupper ikke mindst set i lyset af, at en række af de iværksatte hjælpepakker ophører.

Det forventes at indsatsen kan iværksættes i sidste halvdel af september 2020.

Handicappolitik

Sagen har ingen umiddelbare handicappolitiske konsekvenser.

Økonomi og finansiering

Jobcenteret er efter Kommunalbestyrelsens godkendelse i konkret dialog med aktører i forhold de ovenstående målgrupper.

Med udgangspunkt i den gennemsnitlige refusion for en A-dagpengemodtager forventes en økonomisk gevinst for Lejre Kommune på kr. 8.310 kr. efter tre måneder. Det vurderes, at der er op til 150 borgere i målgrupperne der kan profitere af et forløb. Med dette udgangspunkt og en forventning om en effekt på 30 % vil samlede økonomiske gevinst (beregnet efter 3 måneders ordinær ansættelse) potentielt være kr. 0,374 mio.

Økonomien og effekterne følges tæt, så indsatsen løbende kan evalueres og dokumenteres.

Bevillingsmæssigt har Kommunalbestyrelsen besluttet, at de udgifter den eksterne aktør koster finansieres via besparelsen på bevilling 5.10.14 - Dagpenge til forsikrede ledige.

I FR-3 vil der derfor blive fremlagt indstilling omkring flytning af midler fra bevilling 5.10.14 - Dagpenge til forsikrede ledige til bevilling 5.10.11 - Arbejdsmarkedsforanstaltninger og forsørgerydelser. Et eventuelt overskud vil blive tilført kommunekassen.

5. SSÆ/BU/JA/TM/ØU - Borgerrådgiverens status for 1. halvår 2020

00.07.40.G01

20/6666

Åben sag

Resumé

Som et led i borgerrådgiverens rapportering til kommunalbestyrelsen, præsenteres en halvårlig mundtlig status i september.

Formålet med orienteringen er bl.a. at fagudvalgene kan drøfte forslag til konkret indsats og handlinger med afsæt i de borgerhenvendelser, der har været i det første halvår.

På møderne deltager relevante centerchefer sammen med borgerrådgiveren, for dermed at sikre en sammenhæng mellem borgerrådgiverens observationer, udvalgets forslag og ønsker og den organisatoriske forankring og udmøntning.

Oplægget vil komme omkring:

- De tendenser og henvendelsesmønstre, der har tegnet sig i borgernes henvendelser til borgerrådgiveren det første halve år af 2020
- Tiltag der skal forbedre kvaliteten – såvel den faglige som den organisatoriske og borgeroplevede kvalitet
- Opfølgning på borgerrådgiverens årsberetning

Indstilling

Borgerrådgiveren indstiller:

1. at status tages til efterretning og drøftes i fagudvalgene

Beslutningskompetence

Udvalget for Teknik & Miljø

Udvalget for Børn & Ungdom

Udvalget for Job & Arbejdsmarked

Udvalget for Social, Sundhed & Ældre

Økonomiudvalget

Beslutning Udvalget for Teknik & Miljø den 07-09-2020

Indstillingen taget til efterretning.

Beslutning Udvalget for Børn & Ungdom den 08-09-2020

Taget til efterretning.

Beslutning Udvalget for Job & Arbejdsmarked den 09-09-2020

Taget til efterretning.

Beslutning Udvalget for Social, Sundhed & Ældre den 09-09-2020

Taget til efterretning.

Sagsfremstilling

Kommunalbestyrelsen besluttede i marts 2018 at justere processen for arbejdet med borgerrådgiverens rapportering, således at fagudvalgene får mulighed for at drøfte halvårsstatus og den aktuelle udvikling på deres respektive områder.

Den mundtlige orientering vil have fokus på den aktuelle udvikling, og borgerrådgiveren vil lægge vægt på en kvalitativ tilbagemelding fremfor en kvantitativ, da der herved er mulighed for at give et mere nuanceret og dybdegående billede af borgernes og erhvervslivets oplevelser.

Borgerrådgiveren vil sammen med relevant direktør og centerchefer deltage på fagudvalgets møde og vil holde et mundtligt oplæg om:

- de tendenser og henvendelsesmønstre der har tegnet sig i borgernes henvendelser til borgerrådgiveren i første halvår 2020
- tiltag der skal forbedre kvaliteten – såvel den faglige som den organisatoriske og den borgeroplevede kvalitet
- opfølgning på borgerrådgiverens årsberetning

Handicappolitik

Den mundtlige orientering ved borgerrådgiveren har til hensigt at bidrage til at forbedre kvaliteten i borgerbetjeningen og omfatter således også de borgere, som er i målgruppen for handicappolitikken.

Økonomi og finansiering

Sagen har ingen økonomiske konsekvenser.

6. JA - Eventuelt

Åben sag

Beslutning Udvalget for Job & Arbejdsmarked den 09-09-2020

Intet under punktet.

Bilag – Udvikling i ledighed

Hvordan er situationen i Lejre?

Som følge af Covid-19 og nedlukningen af mange arbejdspladser vedtog regeringen forskellige hjælpepakker for at undgå massefyringer. En opgørelse fra Erhvervsministeriet¹ viser, at 8.1% af lønmodtagerne i Lejre Kommune, indenfor den private sektor, modtager lønkomensation.

På trods af hjælpepakkerne var der en markant stigning i antallet af ledige på dagpenge og kontanthjælp i marts, april måned i Lejre Kommune. Stigningen af ledige, der modtager arbejdsløshedsdagpenge, var markant fra marts til maj måned, hvorefter der ses et mindre fald i juni og juli måned 2020. Der er dog stadig markant flere ledige dagpengemodtagere end før Covid-19 nedlukningen. Antallet af jobparate kontanthjælpsmodtagere og uddannelsesparate uddannelsesydellesmodtagere er langsomt faldende fra maj måned og frem til og med juli måned sammenlignet med april, mens antallet af ledige fleksjobbere (ledighedsydelsesmodtagere) ser stabilt ud i perioden februar til juli 2020, hvor der kun ses ganske få udsving.

På landsplan, og lokalt i Lejre, tyder det på, at stigningen i ledighed er stabiliseret. Det må dog formodes, at der efter hjælpepakkenes udfasning vil ske en øget tilgang af nye ledige borgere, samt en stigning grundet målgrupper med længerevarende opsigelsesvarsler.

Udvikling i personer

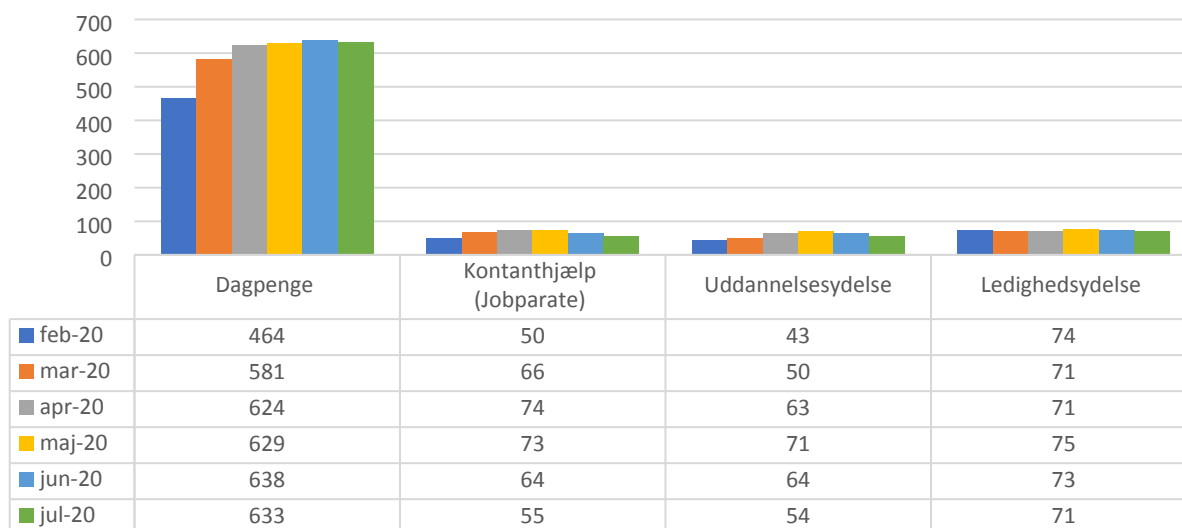

¹ <https://em.dk/nyhedsarkiv/2020/maj/covid-19-saadan-fordeler-antallet-af-danskere-paa-loenkompensation-sig/>
Opgørelsen er beregnet som andel af den private lønmodtagerbeskæftigelse i november 2018.

Herunder ses udviklingen i antal jobparate ledige personer fra februar til juli måned 2020

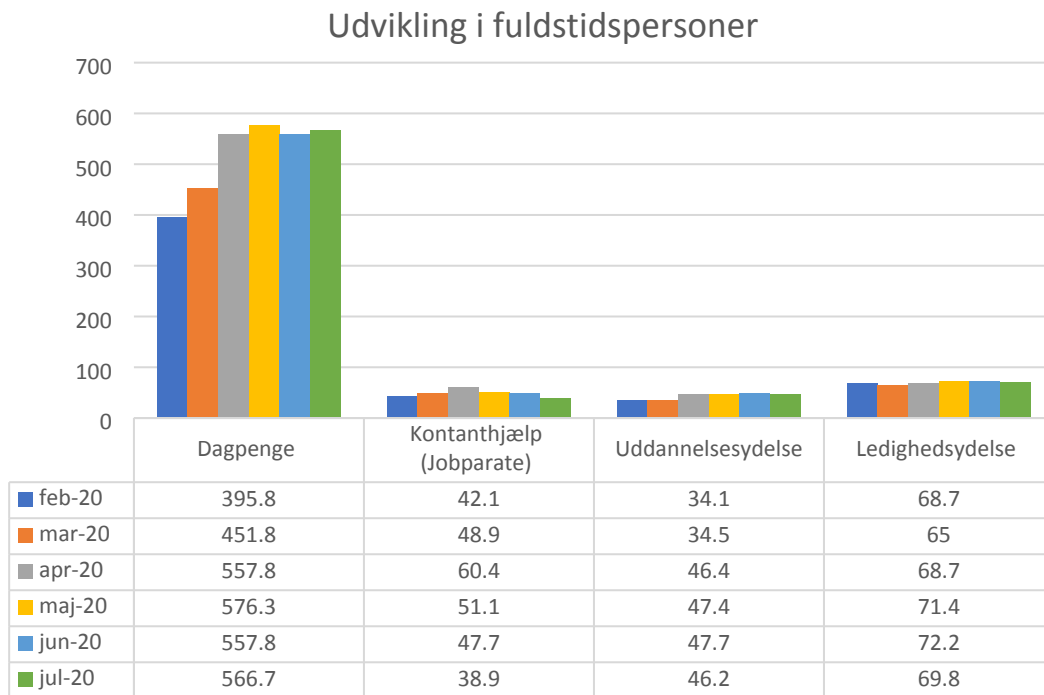

Herunder er den procentvise ændring i fuldtidspersoner vist fra måned til måned, hvor det ses, at den markante udvikling i ledighed fra marts til april nu er bremset op, og indenfor visse målgrupper ses der et fald.

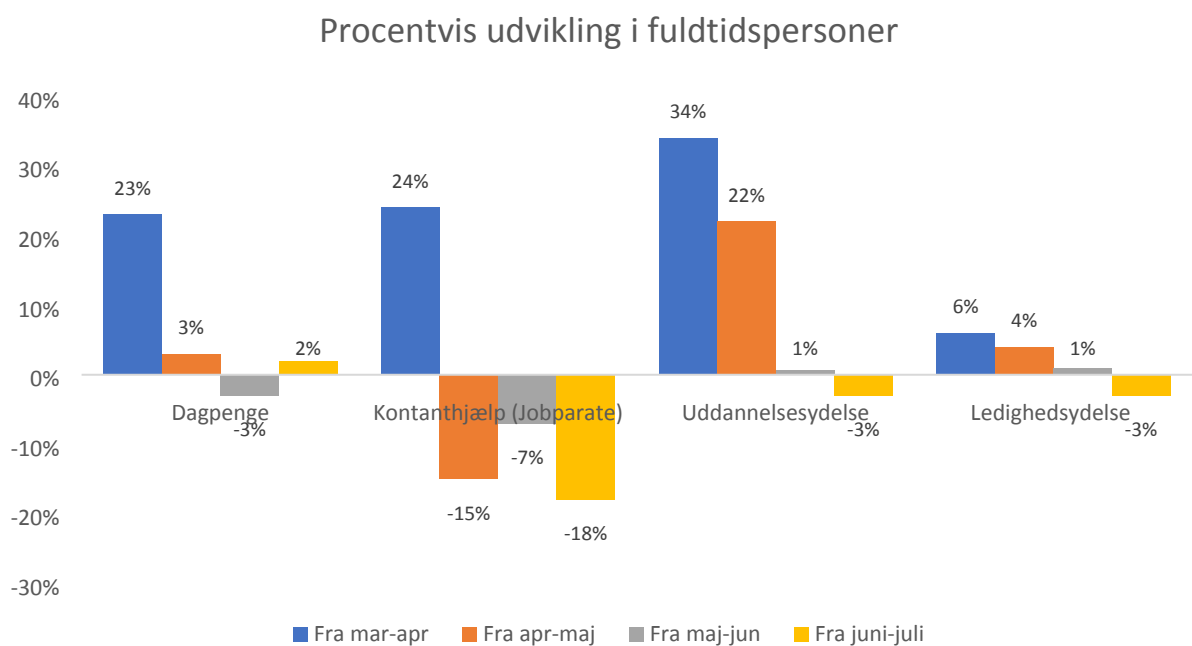

Dagpengemodtagere

Nedenstående tabel viser udviklingen i til- og afgang af borgere på a-dagpenge de seneste 17 måneder. Nedlukningen som følge af Covid-19 ses tydeligt i marts 2020, hvor nettotilgangen stiger markant med 123 ledige borgere, ligesom der ses en stor netto tilgang i april om end den er mindre end i marts. Afgangen i april og maj er på niveau med sidste år. Det ser altså ud til, at til- og afgang er ved at vende tilbage til et forholdsvis normalt niveau. Dog er det samlede antal ledige fortsat markant højere. Den blå kurve viser udviklingen i antal personer, der har været meldt ledig på Jobnet i løbet af en måned, mens den gule kurve viser denne udvikling omregnet til fuldtidspersoner.

Den 5. august 2020 er der 554 aktive dagpengeforløb i Jobcenter Lejre, altså omkring niveauet for marts.

Udvikling i til- og afgang - Dagpengemodtagere

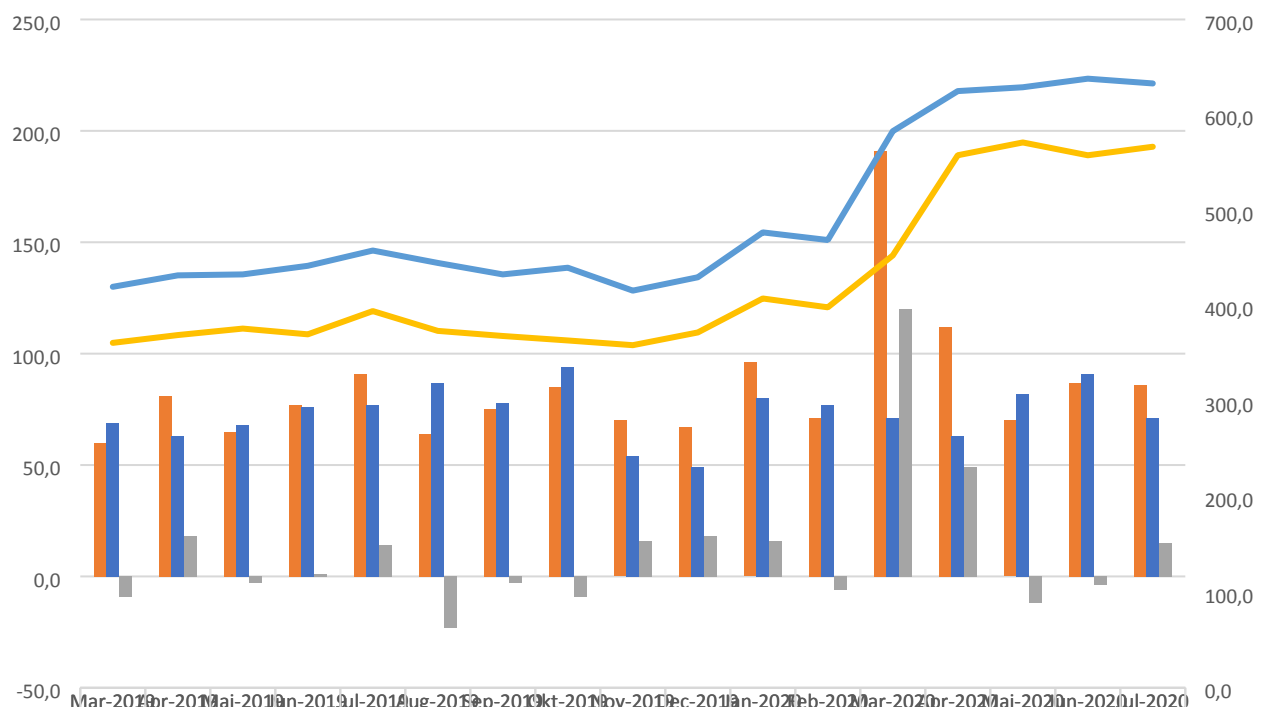

	Mar-2019	Apr-2019	Maj-2019	Jun-2019	Jul-2019	Aug-2019	Sep-2019	Okt-2019	Nov-2019	Dec-2019	Jan-2020	Feb-2020	Mar-2020	Apr-2020	Maj-2020	Jun-2020	Jul-2020
Tilgang	60	81	65	77	91	64	75	85	70	67	96	71	191	112	70	87	86
Afgang	69	63	68	76	77	87	78	94	54	49	80	77	71	63	82	91	71
Tilgang ift. afgang	-9,0	18,0	-3,0	1,0	14,0	-23,0	-3,0	-9,0	16,0	18,0	16,0	-6,0	120,0	49,0	-12,0	-4,0	15,0
Fuldtid personer	361,3	369,5	376,3	370,2	394,6	373,8	368,5	363,8	358,9	372,2	407,8	398,5	452,9	557,8	571,2	557,8	566,7
Personer	420	432	433	442	458	445	433	440	416	430	477	469	583	625	629	638	633

Jobparate kontanthjælpsmodtagere

Nedenstående tabel viser udviklingen i til- og afgang for jobparate kontanthjælpsmodtagere de seneste 17 måneder. Også her ses forholdsmæssig stor stigning i nettotilgangen i marts og april 2020, som følge af nedlukningen grundet Covid-19. Den øgede tilgang er i maj vendt til en netto nedgang, der kunne tyde på, at mange borgere er kommet i job igen. I perioden maj til juli 2020 ses en markant nedgang i antallet af jobparate kontanthjælpsmodtagere, hvilket blandt andet skyldes et øget fokus på denne gruppe som resultat af en intern omorganisering. Ser man på antallet af fuldtidspersoner i målgruppen er niveauet umiddelbart stabiliseret i forhold til samme periode i 2019.

Den 5. august 2020 er der 34 aktive forløb for jobparate kontanthjælpsmodtagere.

Udvikling i til- og afgang - Kontanthjælp (Jobparate)

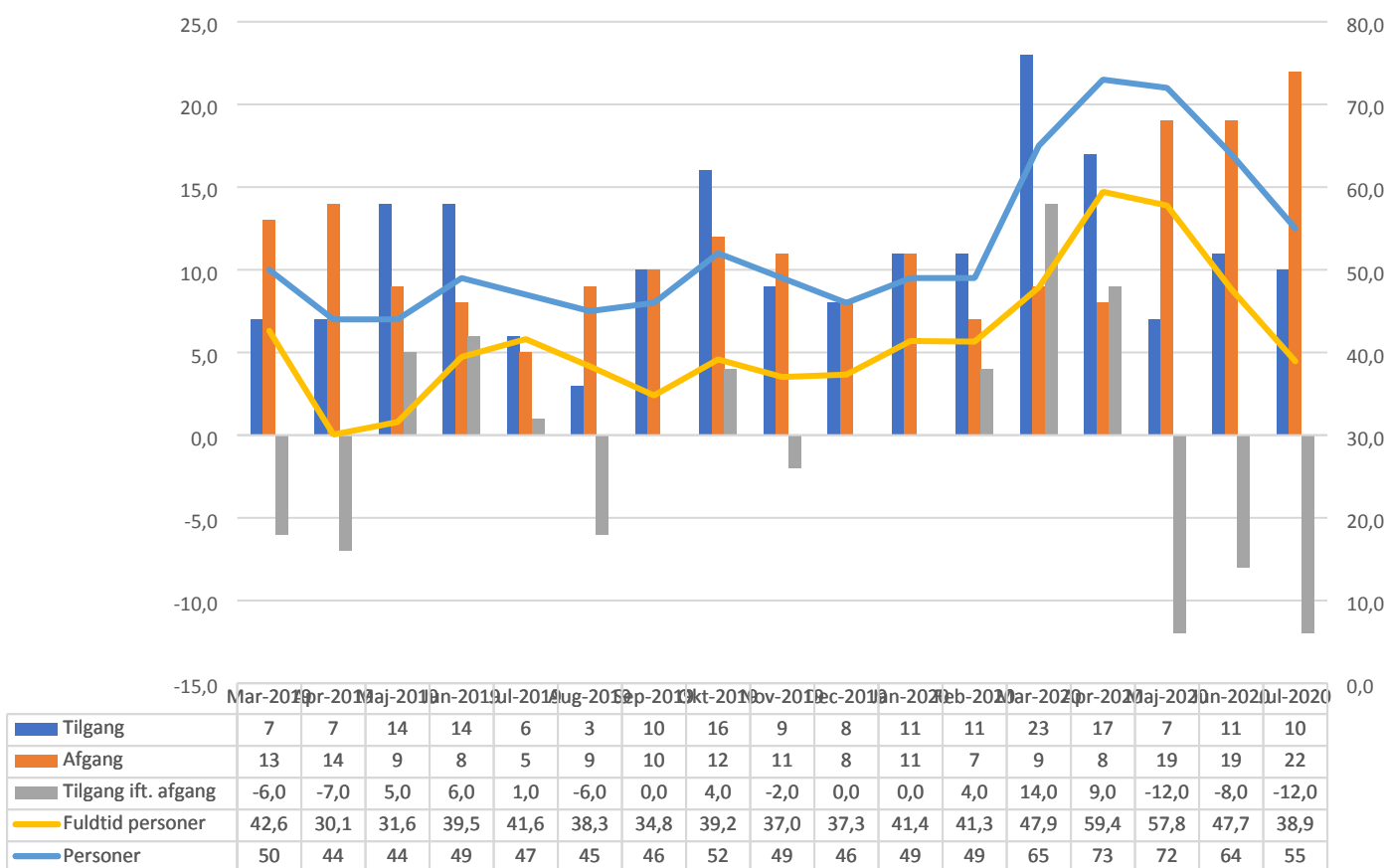

Uddannelsesyddelsesmodtagere

Udviklingen i til- og afgang af uddannelsesyddelsesmodtagere de seneste 17 måneder ses herunder. Der ses en øget nettotilgang i marts og april, der tidsmæssigt kan relateres til Covid-19 nedlukningen. Det er i perioden maj til juli vendt til en netto afgang, men antallet af fuldtidspersoner er fortsat lidt over sidste års niveau. Det ser ud til at både til- og afgang er på niveau med samme tid sidste år med undtagelse af juli måned, hvor der ses en både lavere til- og afgang end juli 2019.

Den 5. august 2020 er der 47 aktive forløb.

Udvikling i til- og afgang - Uddannelsesparat

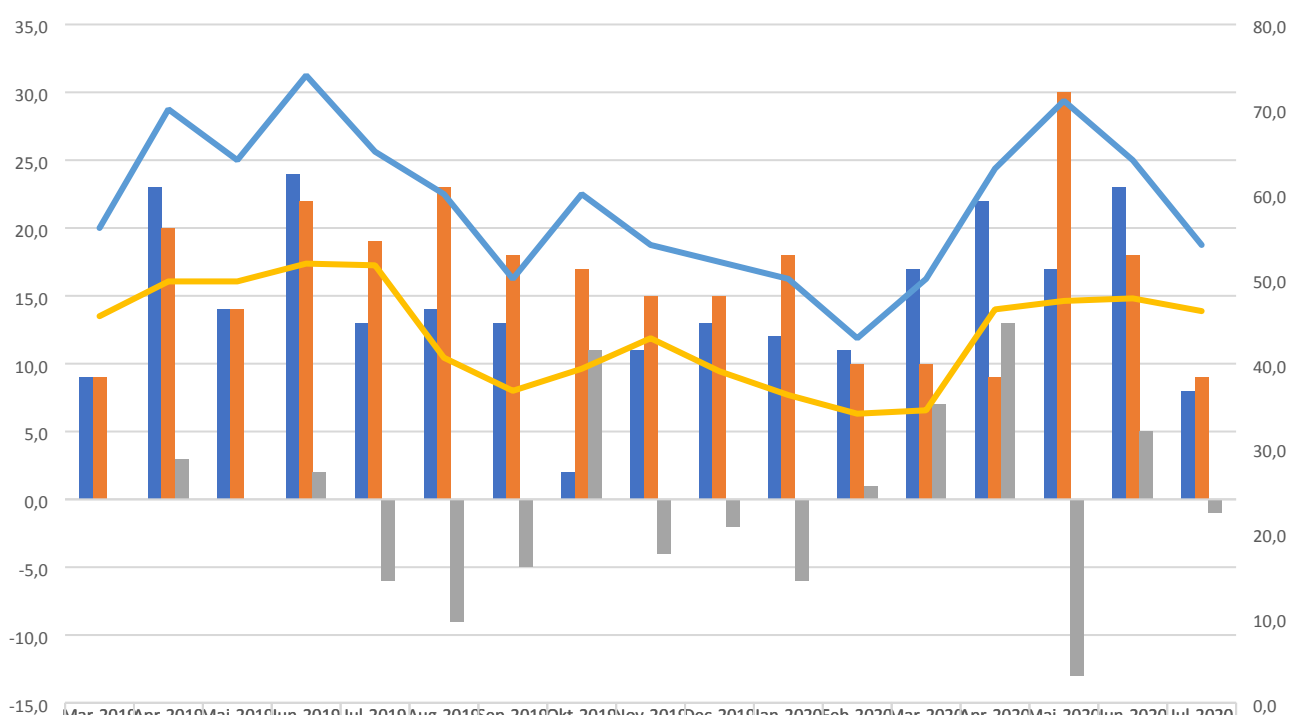

	Mar-2019	Apr-2019	Maj-2019	Jun-2019	Jul-2019	Aug-2019	Sep-2019	Okt-2019	Nov-2019	Dec-2019	Jan-2020	Feb-2020	Mar-2020	Apr-2020	Maj-2020	Jun-2020	Jul-2020
Tilgang	9	23	14	24	13	14	13	2	11	13	12	11	17	22	17	23	8
Afgang	9	20	14	22	19	23	18	17	15	15	18	10	10	9	30	18	9
Tilgang ift. afgang	0,0	3,0	0,0	2,0	-6,0	-9,0	-5,0	11,0	-4,0	-2,0	-6,0	1,0	7,0	13,0	-13,0	5,0	-1,0
Fuldtid personer	45,6	49,7	49,7	51,8	51,6	40,7	36,8	39,4	43,0	39,1	36,3	34,1	34,5	46,4	47,4	47,7	46,2
Personer	56	70	64	74	65	60	50	60	54	52	50	43	50	63	71	64	54

Ledige fleksjobvisiterede

Tabellen herunder viser udviklingen i til- og afgang de seneste 17 måneder for ledige fleksjobbere, der modtager ledighedsydelse. Der ses en øget netto tilgang i april og maj måned, der relateres til Covid-19 situationen. I juni og juli ses både en lavere til- og afgang sammenlignet med samme periode i 2019, mens antallet af fuldtidsledige er steget en smule efter marts 2020, og ligger lidt over niveau ift. 2019.

Den 5. august 2020 er der 71 aktive forløb.

Udvikling i til- og afgang - Ledighedsydelse

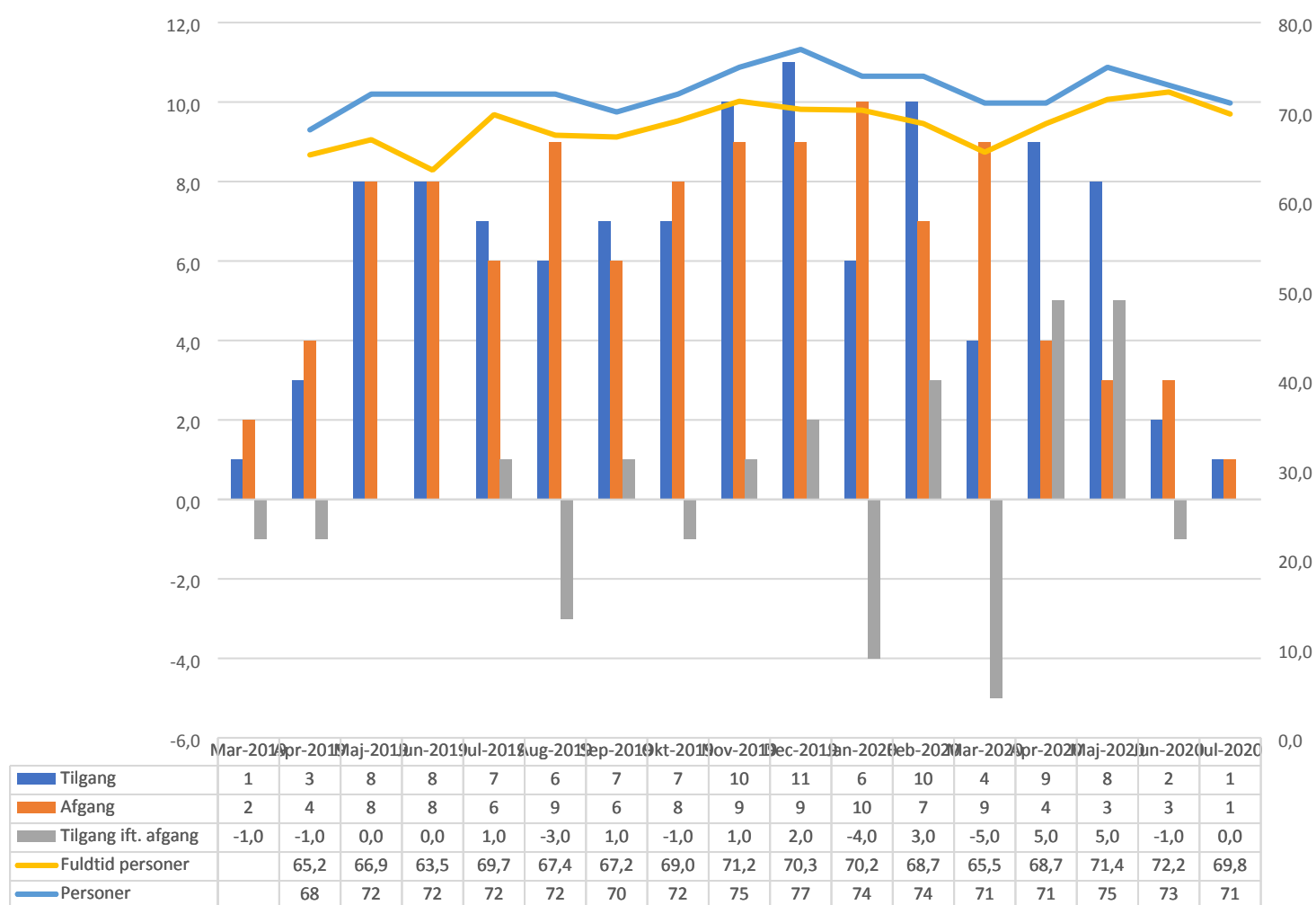

Sygedagpenge

Nedenstående tabel viser udviklingen i antal sygedagpengesager de seneste 17 måneder.

Udvikling i til- og afgang - Sygedagpenge

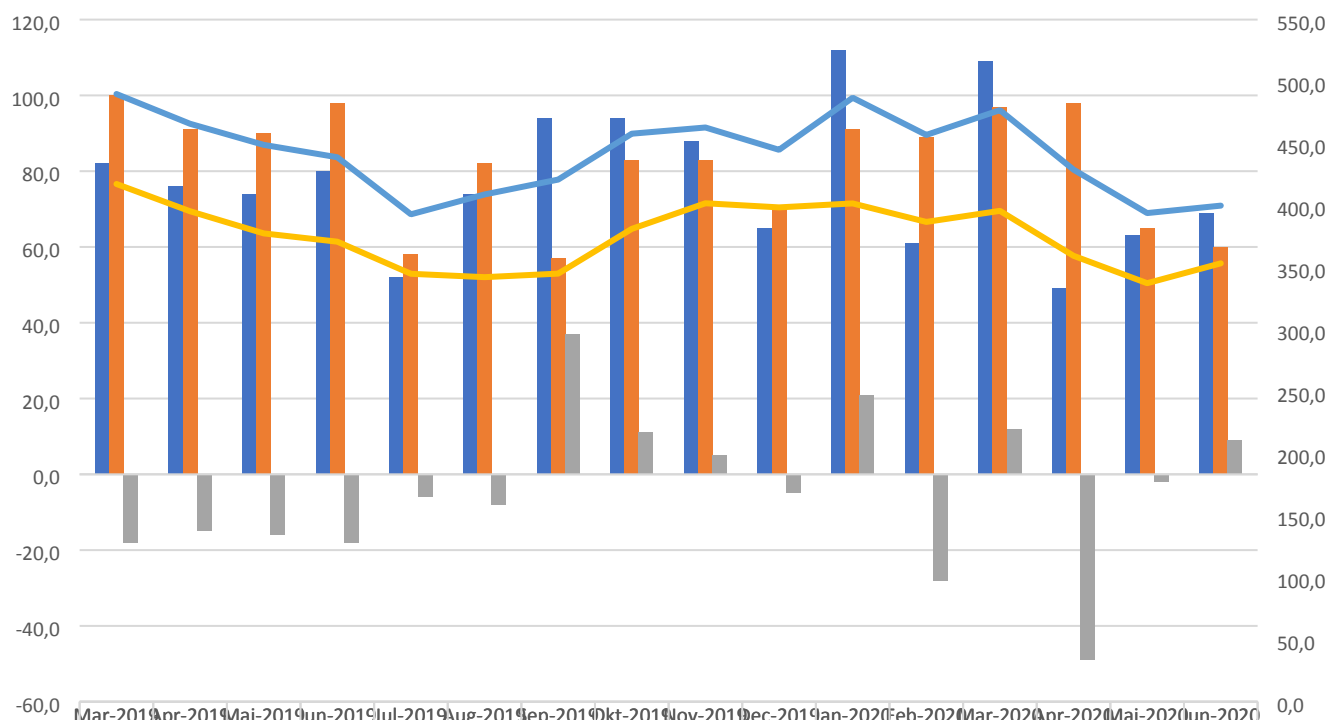

	Mar-2019	Apr-2019	Maj-2019	Jun-2019	Jul-2019	Aug-2019	Sep-2019	Okt-2019	Nov-2019	Dec-2019	Jan-2020	Feb-2020	Mar-2020	Apr-2020	Maj-2020	Jun-2020
Tilgang	82	76	74	80	52	74	94	94	88	65	112	61	109	49	63	69
Afgang	100	91	90	98	58	82	57	83	83	70	91	89	97	98	65	60
Tilgang ift. afgang	-18,0	-15,0	-16,0	-18,0	-6,0	-8,0	37,0	11,0	5,0	-5,0	21,0	-28,0	12,0	-49,0	-2,0	9,0
Fuldtid personer	417,5	395,5	377,6	370,9	345,0	342,3	345,2	381,3	401,9	398,6	401,8	386,9	395,8	359,5	337,5	353,5
Personer	490	466	449	439	393	409	421	458	463	445	487	457	477	429	394	400

Hvis man ser på udviklingen ift. sygedagpenge, så ser man i modsætning til de øvrige målgrupper kun en lille stigning i antallet af sager i forbindelse med nedlukningen. Og særligt i april 2020 sker der et markant fald, hvorefter niveauet stabiliserer sig i maj og juni 2020 på et lignende niveau som i 2019.

Indenfor hvilke brancher stiger ledigheden?

Da den største andel af de forsikrede ledige er i a-kasser der ikke er branchespecifikke, er det ikke muligt at vurdere hvilke brancher de ledige kommer fra.

Styrelsen for Arbejdsmarked og Rekruttering (STAR) har opgjort, at det er brancher som transport, hotel-og restauration, industri, bygge/anlæg og handel, der på landsplan og regionalt i RAR Sjælland oplever de største stigninger i ledighed². Selvom billedet kan se lidt anderledes ud i Lejre, vil de ledige primært komme fra den private sektor, og fra brancher hvor der ofte er ingen eller korte opsigelsesfrister.

Om data

Dette notat bygger på data fra Schultz Expose. Tabellerne viser, udover udviklingen i til-og afgang, også udviklingen i antal personer, der har været tilmeldt Jobcentret i løbet af en måned samt en omregning af dette til fuldtidspersoner.

² Kilde: Beskæftigelsesministeriets Covid-19 beredskab. Nytilmeldte ledige opgjort på forskellige karakteristika, 26. april 2020.

Halvårsstatus på beskæftigelsesmål for 2020

Opsummering

I Lejre er vi godt på vej til at indfri beskæftigelsesmålene for 2020. Med Coronasituationen in mente, er der ikke overraskende, at der samlet set er sket en stigning i antal borgere på midlertidige ydelser siden 2019, der dog primært skyldes en stigning af dagpengemodtagere. Det er derfor positivt, at der ikke ses en stigning i andelen af unge under 30 år og at der er sket et fald i andelen af kontanthjælpsmodtagere, så der er færre end sidste år.

Der er også sket et fald i andelen af sager med en samlet sagsvarighed på over 52 uger, både for alle målgrupper samlet og for sygedagpenge- og jobafklaringsager specifikt.

Vi er godt på vej til at nå i mål med succeskriterierne, der skal få flere med handicap i beskæftigelse, idet der er sket en flot stigning i vandringer af borgere fra ressourceforløb – og jobafklaringsforløb til raskmelding, uddannelse eller job, samtidig med at målet om bevilling af flere hjælpemidler og personlig assistance, er indenfor rækkevidde. Der er et lille fald i andel af borgere i fleksjobordningen, der er i fleksjob, der tidsmæssigt kan kædes sammen med Covid-19.

Der er sket et fald i andelen af flygtninge og familiesammenførte til flygtninge, der er i beskæftigelse, sammenlignet med 2019, og det gælder også for kvinderne. Lejres placering i klyngen ikke er blevet bedre siden sidste år, hvor vi fortsat er under gennemsnittet. Med flere ledige og et usikkert arbejdsmarked kan det blive svært at nå succeskriteriet om et højere niveau end i 2019.

Målsætningen om Jobcenter Lejres virksomhedsservice gennem kampagnebesøg, er et godt stykke fra at blive opfyldt, og vil kræve en særlig indsats. Nedlukningen af samfundet i marts betød også store forandringer for virksomhederne, hvor mange måtte sende deres medarbejdere hjem eller omlægge driften. Fremfor kampagnebesøg blev kontakten til virksomhederne derfor målrettet mod støtte med viden om muligheder og hjælpepakker. Med fortsatte begrænsninger i genåbningen af samfundet, flere hjælpepakker der udløber i sensommeren og udsigt til nedgang i vækst i mange brancher, er det spørgsmålet om kampagnebesøg fortsat er det rette fokus for vores samarbejde med virksomhederne. Dertil har organisatorisk og ressourcemæssig omlægning af virksomhedsindsatsen betydet ændret fokus i virksomhedssamarbejdet, så det primære mål nu handler om at hjælpe borgerne i kontakten med virksomhederne og servicere virksomheder, der ønsker at tage ledige i virksomhedspraktik eller løntilskud.

Lokale mål	Succeskriterier	Baseline 2019	Status 2020
Ingen borgere i Lejre kommune skal modtage midlertidige ydelser i længere tid- de skal i beskæftigelse eller afklares til anden forsørgelse hurtigst muligt.	Andelen af den samlede arbejdsstyrke i Lejre kommune, der er på midlertidige forsørgelsesydelse skal nedbringes i forhold til året før, og andelen skal være lavere end gennemsnittet i klyngen jf. data fra jobindsats.	Andelen af den samlede arbejdsstyrke på midlertidige ydelser = 7,8%. I klyngen var Lejre på en 3. plads, og gennemsnittet i klyngen var på 8,13%.	9,8% af arbejdsstyrken er på midlertidige ydelser. Gennemsnittet i klyngen er på 10,1% og Lejre placerer sig på en 4. plads i klyngen.
<p>Kommentar: Andelen af borgere på midlertidige ydelser er steget i Lejre kommune, men også i resten af klyngen. Forklaringen på stigningen skal ses i lyset af Coronapandemien, der i marts lukkede landet ned og sendte mange ud i ledighed.</p> <p>Statustræk er baseret på tal fra april 2020 fra Jobindsats, da det er de seneste tal for sygedagpengeområdet. Beregningsmetode: Procent af arbejdsstyrken, alle ydelser under ét fratrukket FØP, efterløn og fleksjob.</p> <p>Klyngen udgøres af Lejre, Frederiksberg, Furesø, Hillerød, Roskilde, Skanderborg og Solrød.</p>			



Lokale mål	Succeskriterie	Baseline 2019	Status 2020
Unge i Lejre kommune er enten i job eller uddannelse- de går ikke ledige.	Andelene af den samlede arbejdsstyrke i Lejre kommune, der er under 30 år og modtager offentlig forsørgelse, skal nedbringes i forhold til året før, og andelen skal være lavere end gennemsnittet i klyngen jf data fra jobindsats.	1,6% af arbejdsstyrken, der er under 30 år og modtager en ydelse. Gennemsnittet i klyngen er 2,2%, hvilket placeret Lejre på en 1. plads.	1,9% af arbejdsstyrken 16-29 år modtager en ydelse. Gennemsnittet i klyngen er 2,08%, og Lejre ligger på en 3. plads (efter en delt 1. plads mellem Solrød og Furesø (1,7%)).
<p>Kommentar: Baselinetræk 07/2019: procent af arbejdsstyrken, 16-29 år, alle ydelser minus FØP og fleksjob = $(2,2-0,3) = 1,9\%$. På den baggrund ligger Lejre stabilt, på trods af suspendering af beskæftigelsesindsatsen. Succeskriteriet om at ligge lavere end gennemsnittet i klyngen opfyldes.</p> <p>Statustræk er baseret på tal fra april 2020. Beregningsmetode: Procent af arbejdsstyrken, 16-29 år minus FØP og fleksjob.</p> <p>Klyngen udgøres af Lejre, Frederiksberg, Furesø, Hillerød, Roskilde, Skanderborg og Solrød.</p>			



Lokale mål	Succeskriterie	Baseline 2019	Status 2020
Flere udsatte borgere og borgere på kanten arbejdsmarkedet skal i arbejde eller tættere på arbejdsmarkedet.	<p>Andelen af arbejdsstyrken, der modtager kontanthjælp skal nedbringes i forhold til året før.</p> <p>Antallet af helårspersoner med samlet varighed over 52 uger skal nedbringes i forhold til året før, og andelen ligge lavere end gennemsnittet i klyngen jf. data fra STAR LIS. Samme succeskriterium specifikt for sygedagpenge og jobafklaringsforløb totalt set.</p>	<p>0,8% af arbejdsstyrken svarende til 103 fuldtidspersoner.</p> <p>I klyngen er gennemsnittet 0,71 %, hvilket placerer Lejre på en 6. plads.</p> <p>I marts 2019 var der 569 helårspersoner med en sagsvarighed på over 52 uger, svarende til en andel på 3,36%. Gennemsnittet i klyngen var 5,56%</p> <p>Der var 138 helårspersoner på sygedagpenge og jobafklaring med en sagsvarighed på mere end 52 uger, svarende til 0,81%. Gennemsnittet i klyngen var 0,87%.</p>	<p>0,6% af arbejdsstyrken svarende til 88 fuldtidspersoner.</p> <p>Gennemsnittet i klyngen er 0,7% og Lejre ligger på en delt 2. plads.</p> <p>Antal helårspersoner med en samlet sagsvarighed på 52 uger = 551, svarende til 3,3%. Gennemsnittet i klyngen = 3,2%.</p> <p>Der er 130 helårspersoner på sygedagpenge og i jobafklaringsforløb med en sagsvarighed på over 52 uger. Det er en andel på 0,8%. Gennemsnittet for klyngen = 0,9%</p>
<p>Kommentar:</p> <p>På trods af Covid-19 situationen er der over sommeren 2020 sket et fald i andelen af kontanthjælpsmodtagere, og Lejre ligger under gennemsnittet i klyngen.</p> <p>Der er færre personer med samlet sagsvarighed på over 52 uger samlet set, men også på sygedagpenge – og jobafklaringsområdet. Succeskriteriet om en nedgang i antal er opfyldt, og på sygedagpenge- og jobafklaringsområdet ligger Lejre lige under gennemsnittet i klyngen.</p> <p>I data fra STAR LIS er ledighedsydelsesmodtagere som udgangspunkt ikke medregnet i opgørelsen – se tal i status boks ovenfor. Medtages ledighedsydelsesmodtagerne er det samlede antal helårspersoner med en sagsvarighed på over 52 uger = 593, hvilket giver en andel på 3,5%. Gennemsnittet for klyngen stiger også til 3,5%.</p> <p>Statustræk for kontanthjælp er baseret på tal fra juli 2020 fra Jobindsats.</p> <p>For at få valide data for sygedagpengeområdet, er status for lang sagsvarighed er baseret på data fra april 2020 fra STAR LIS.</p> <p>Klyngen udgøres af Lejre, Allerød, Skanderborg, Egedal, Solrød, Favrskov og Hørsholm kommuner.</p>			



Lokale mål	Succeskriterie	Baseline 2019	Status 2020
Flygtninge og familiesammenførte til flygtninge skal opnå varig tilknytning til arbejdsmarkedet hurtigst muligt	Andelen af flygtninge og familiesammenførte til flygtninge i Lejre kommune, der er i lønmodtagerbeskæftigelse, skal være stigende i forhold til året før, og andelen af kvinder, der er i beskæftigelse, skal være højere end gennemsnittet i klyngen jf data fra Jobindsats.dk	41,4% af flygtninge og familiesammenførte til flygtninge er i lønmodtagerbeskæftigelse. For kvinderne gælder det for 22%, hvilket placerer Lejre på en 7. plads i klyngen, hvor den gennemsnitlige beskæftigelsesfrekvens for kvinderne er 26,9%.	I juni 2020 er 39,2% af flygtninge og familiesammenførte til flygtninge er i lønmodtagerbeskæftigelse. For kvinderne gælder det for 21,8%. Gennemsnittet for kvinders lønmodtagerbeskæftigelse i klyngen er 28,11%, og Lejre er nr. 7 i klyngen.
<p>Kommentar: Andelen af flygtninge i job er faldet en smule. Samtidig er gennemsnittet for kvinder lønmodtagerbeskæftigelse steget i klyngen, mens Lejre ligger lidt lavere end sidste år. Lejre fastholder en 7. plads i klyngen, og succeskriterierne på dette område er ikke opfyldt.</p> <p>Statustræk er baseret på tal fra juni 2020 fra Jobindsats.dk.</p> <p>Klyngen udgøres af Lejre, Allerød, Gentofte, Skanderborg, Egedal, Solrød, Favrskov og Hørsholm kommuner.</p>			



Lokale mål	Succeskriterie	Baseline 2019	Status 2020
Flere borgere med handicap skal i beskæftigelse.	<p>Andelen af afsluttede ressource- og jobafklaringsforløb, der afsluttes til raskmelding, uddannelse eller beskæftigelse på ordinære såvel som særlige vilkår, skal øges i forhold til året før jf. data fra Fasit.</p> <p>Andelen af borgere under fleksjobordningen, som er i fleksjob, skal som minimum fastholdes og gerne øges ift året forinden, jf data fra Jobindsats (Nøgletalsrapport).</p> <p>Brug af de handicapkompenserende ordninger fastholdes i forhold til året før jf data fra Fasit.</p>	<p>Antal ressource- og jobafklaringsforløb afsluttet til uddannelse eller beskæftigelse pr 16.10.19: 45%</p> <p>Pr juli 2019 var 90% af borgere i fleksjobordningen i Lejre kommune i fleksjob.</p> <p>Handicapkompenserende ordninger: §56 = 43 Personlig assistance = 12 Hjælpe midler = 70</p>	<p>I alt er der afsluttet 78 målgruppeforløb for borgere i ressource- og jobafklaringsforløb afsluttet i perioden januar til juli 2020. 40 heraf er afsluttet til raskmelding, ordinær uddannelse, ordinært eller støttet beskæftigelse. Det giver en andel på 51%.</p> <p>Nøgletal fra Jobindsats viser, at 85% af borgerne i fleksjobordningen er ansat i fleksjob.</p> <p>Handicapkompenserende ordninger bevilget i januar til juli 2020: Personlig assistance = 10 Hjælpe midler = 38</p>
<p>Kommentar:</p> <p>Lejre kommune opfylder succeskriteriet om, at en større andel af borgere i ressource- og jobafklaringsforløb skal afsluttes til raskmelding, uddannelse eller job. Andelen er steget fra 45% i 2019 til 51% i perioden januar til juli 2020.</p> <p>Fald i andelen af borgere i fleksjobordningen, der er i job. Succeskriteriet om at fastholde en andel på 90% er ikke overholdt. Dog ses det, at faldet er sket i perioden februar til maj 2020, hvor arbejdsmarkedet blev ramt af nedlukning og beskæftigelsesindsatsen suspenderet. Det kan være med til at forklare nedgangen.</p> <p>Niveauet for bevilling af personlig assistance ser ud til at stige, da der fra januar til juli 2020 er bevilget 10 forløb, mens niveauet for bevilling af hjælpemidler ser ud til at blive det samme som i 2019.</p> <p>Metode: Data er trukket fra Expose. Systemet kan ikke udspecificere bevillinger af §56.</p>			



Lokale mål	Succeskriterie	Baseline 2019	Status 2020
Virksomhederne skal sikres den nødvendige og kvalificerede arbejdskraft – både nu og i fremtiden.	Anatallet af fysiske kampagnebesøg skal være mindst 75 i 2020 jf data fra Fasit Min 50% af besøgene skal være i virksomheder udenfor Lejre kommune.	Pr. oktober var der foretaget 91 kampagnebesøg, hvoraf 26% var i virksomheder udenfor Lejre kommune jf data fra Fasit.	Pr. 17. august 2020 er der foretaget kampagnebesøg hos 13 virksomheder jf. data fra Fasit.
<p>Kommentar: Succeskriteriet om 75 kampagnebesøg er ikke opnået, og der er et godt stykke vej endnu.</p>  <p>Fra marts til juni 2020 var beskæftigelsesindsatsen suspenderet og mange virksomheder sendte deres medarbejdere hjem eller omlagde driften. I den periode blev der foretaget 82 kontakter til virksomheder med henblik på at gøre opmærksom på muligheder og hjælpepakker.</p>			