

[REDACTED]
Korfuvej 3, st. tv
2300 København S

KOPI

Landzonetilladelse

Planloven

Kære [REDACTED]

Vi har nu behandlet din ansøgning om landzonetilladelse til at opføre en bygning til privat udhus og garage på ejendommen beliggende Sydmarksvej 2, 4070 Kirke Hyllinge, matr.nr. 13a Ejby By, Rye.

Vi har besluttet at give dig tilladelse til det ansøgte på følgende vilkår:

- At bygningen ikke må opføres med blanke og/eller reflekterende materialer og tagmaterialer (glanstal over 15). Taget må ej heller på et senere tidspunkt udskiftes med blanke og/eller reflekterende materialer og tagmaterialer (glanstal over 15).

Tilladelsen til den ansøgte garage- og udhusbygning er betinget af, at der opføres et nyt stuehus på ejendommen som angivet på situationsplanen, og at et nyt stuehus på ejendommen færdigmeldes til Lejre Kommune senest 1. januar 2029.

Vi tinglyser vilkåret på ejendommen.

Tinglysningen koster 1850 kr., som du/ejer af ejendommen skal betale. Vi sender derfor en regning efterfølgende.

Hvornår og hvor længe er tilladelsen gyldig

Landzonetilladelsen offentliggøres på vores hjemmeside den 3. marts 2026.

Du skal være opmærksom på, at der er en 4 ugers klagefrist på afgørelsen. Det betyder, at du ikke må benytte dig af tilladelsen før klagefristen er udløbet.

Hvis der klages over afgørelsen, skal klagen behandles i Planklagenævnet. Vi vil kontakte dig, hvis vi modtager klager over afgørelsen. Vi har vedlagt en klagevejledning længere nede i brevet.

Efter klagefristen skal projektet behandles efter byggelovens regler og først når du har opnået byggetilladelse kan du opføre byggeriet.

Hvis landzonetilladelsen ikke er udnyttet inden for 5 år, er landzonetilladelsen forældet og du skal søge på ny.

Begrundelse for tilladelsen

Vi vurderer, at det ansøgte er i overensstemmelse med planlovens formål og landzonebestemmelser samt retningslinjerne i Lejre Kommuneplan 2025. I vurderingen har vi også forholdt os til, at tilladelsen ikke får en uheldig betydning for andre lignende sager.

Ejendommen ligger i et område der i henhold til retningslinjerne i Lejre Kommuneplan 2025 hverken er udpeget som bevaringsværdigt landskab eller bevaringsværdigt kulturmiljø. I henhold til retningslinjerne i kommuneplanen må tilstanden eller arealanvendelsen i disse områder ikke ændres, hvis det forringer deres værdi.

Ejendommen ligger i kystnærhedszonen. I henhold til retningslinjerne i Lejre Kommuneplan 2025, skal kystområderne søges friholdt for yderligere bebyggelse og anlæg, som ikke er afhængig af kystnærhed. Vi vurderer ikke at det ansøgte byggeri til privat garage og udhus vil have nogen betydning for, at der fortsat kan opføres bebyggelse og anlæg som er afhængig af kystnærhed i området.

Der er ved afgørelsen lagt vægt på at bygningen skal anvendes til privatbrug, og at den placeres i tilknytning til ejendommens nye stuehus, så bebyggelsen på ejendommen fremstår som en samlet enhed, når stuehuset er færdigbygget. Tilladelsen meddeles derfor på betingelse af, at det nye stuehus opføres som ansøgt, så der ikke sker spredt og uplanlagt bebyggelse i landzonen.

Det vurderes ligeledes, at bygningen hverken på ejendommen eller i landskabet vil fremstå markant, og at den ikke vil have en negativ indvirkning på oplevelsen af området.

Projektet ligger ikke i et Natura 2000-område og heller ikke i nærheden af et Natura 2000-område. Vi vurderer derfor, at det ansøgte ikke i sig selv eller i forbindelse med andre projekter vil kunne påvirke nogen Natura 2000-områder negativt.

Bilag IV-arterne stor vandsalamander, spidssnudet frø og en lang række flagermusarter findes udbredt forskellige steder i kommunen. Da der ikke ændres på hydrologien eller fældes træer i forbindelse med projektet er det Lejre kommunes vurdering, at det ansøgte ikke vil påvirke levesteder for disse eller øvrige bilag IV-arter negativt.

Naboorientering

Vi har ikke sendt en naboorientering ud, da vi vurderer, at det ansøgte er af underordnet betydning for naboerne, i det ejendommen er solitært placeret med lang afstand til nærmeste bolig.

Beskrivelse af projektet

Du har ansøgt om landzonetilladelse til at opføre en bygning til brug som privat udhus og garage på ejendommen beliggende Sydmarksvej 2, 4070 Kirke Hyllinge, matr.nr. 13a Ejby By, Rye.

Bygningen får et samlet areal på 96 m², og opføres øst for det nye stuehus som opføres på ejendommen.

Bygningen opføres med facader i gasbeton som filtes hvidt og taget beklædes med matsorte tagplader med tegl look. Bygningen får en højde til kip på 4,6 meter.

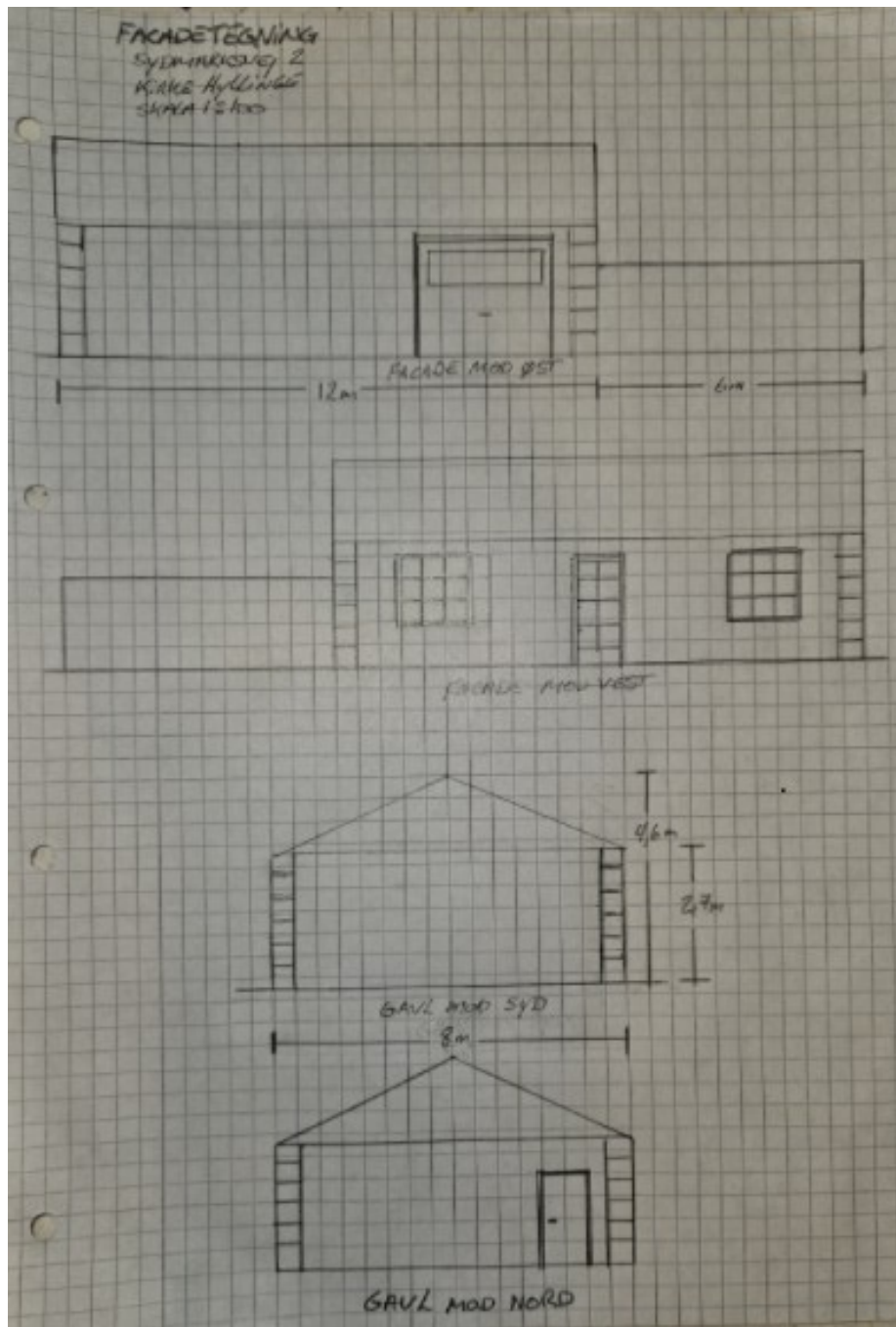

Figur 2. Viser facaderne af det ansøgte byggeri.

Lovgrundlag for din tilladelse

Det ansøgte kræver tilladelse efter planlovens § 35, stk. 1, idet der sker opførelse af ny bebyggelse i landzone.

I henhold til planlovens § 55 er betingelser, der er knyttet til en tilladelse efter § 35, stk. 1 bindende for ejere og indehavere af andre rettigheder over ejendommen uden hensyn til,

hvornår retten er stiftet. Kommunalbestyrelsen lader betingelser af varig interesse tinglyse på ejendommen på ejerens bekostning. Der er udpantningsret for det udlagte beløb.

Planlovens § 35, stk. 4 fastsætter, at tilladelser efter planlovens § 35, stk. 1 først kan meddeles, når der er forløber 2 uger efter, at kommunen har givet skriftlig orientering om ansøgningen til naboerne til den omhandlede ejendom.

Planlovens § 35, stk. 5 fastsætter, at bestemmelsen i stk. 4 ikke gælder, hvis det ansøgte efter kommunalbestyrelsens skøn er af underordnet betydning for naboerne.

Tilladelsen må tidligst udnyttes efter klagefristens udløb og eventuelle klager er behandlet i Planklagenævnet. Rettidig klage har opsættende virkning medmindre Planklagenævnet bestemmer andet. Der henvises til BEK nr. 130 af 28/01/2017 (*Bekendtgørelse om udnyttelse af tilladelser, frist for indgivelse af klage, indsendelse af klage til Planklagenævnet og opsættende virkning af klage for visse afgørelser truffet efter lov om planlægning og visse andre love*).

Landzonetilladelsen bortfalder, hvis den ikke er udnyttet inden 5 år. Der henvises til planlovens § 56, stk. 2.

Anden lovgivning end planloven

Kommunen har i tilladelsen ikke taget stilling til anden lovgivning end planlovens bestemmelser.

Du skal være opmærksomme på, at det ansøgte også kræver en byggetilladelse.

En ansøgning om byggetilladelse skal indsendes gennem "Byg og Miljø" på [Byg og Miljø](#). Du kan læse vores guide til en god byggeproces her: [Lejre kommune Center for Byg & Miljø](#).

I henhold til museumsloven § 27, stk. 2 skal arbejdet standses, hvis der under jordarbejde findes spor af fortidsminder, i det omfang det berører fortidsmindet. Fortidsmindet skal straks anmeldes til kulturministeren eller det nærmeste statslige eller statsanerkendte kulturhistoriske museum.

Hvis du vil klage over din tilladelse

Du kan klage over din tilladelse inden for 4 uger, efter at tilladelsen er offentliggjort. Se mere i den vedlagte klagevejledning.

Med venlig hilsen

Maya Aller
Planlægger
Center for Teknik og Miljø
Afdeling for Byggeri
4646 4939
mhqa@lejre.dk

Dine oplysninger

Vi gør opmærksom på, at dit navn og e-mailadresse vil fremgå af sagsmaterialet, og derfor vil blive udleveret hvis der på et senere tidspunkt vil blive givet aktindsigt i sagen. Det fremgår af bestemmelserne om aktindsigt efter henholdsvis offentlighedsloven (Bekendtgørelse af lov om offentlighed i forvaltningen) og forvaltningsloven (Bekendtgørelse af forvaltningsloven) samt miljøoplysningsloven (Bekendtgørelse af lov om aktindsigt i miljøoplysninger).

Kopi af afgørelsen er sendt til:

- Ansøger
- Ejer
- Danmarks Naturfredningsforening (sendt til dnlejre-sager@dn.dk)
- Dansk Ornitologisk Forening (sendt til natur@dof.dk og lejre@dof.dk)
- Friluftsrådet (sendt til lejre@friluftsradet.dk og lokalraad@friluftsradet.dk.)
- Roskilde Museum (sendt til museumslov@romu.dk)

Klagevejledning – afgørelser efter planlovens § 35 stk.1

Hvad kan påklages?

Lejre Kommunes afgørelser efter § 35, stk. 1, kan jf. § 58, stk. 1, nr. 1, påklages til Planklagenævnet.

Hvis der klages rettidigt over en landzonetilladelse, har klagen opsættende virkning, jfr.

§ 5 i BEK nr. 130 af 28/01/2017 (*Bekendtgørelse om udnyttelse af tilladelser, frist for indgivelse af klage, indsendelse af klage til Planklagenævnet og opsættende virkning af klage for visse afgørelser truffet efter lov om planlægning og visse andre love*). Det betyder, at afgørelsen ikke må udnyttes, før klagen er afgjort, medmindre Planklagenævnet bestemmer andet.

Hvem kan klage?

Hvis du ønsker at klage over denne afgørelse, kan du klage til Planklagenævnet. Klageberettiget efter § 58, stk. 1, nr. 1 er erhvervs- og vækstministeren og i øvrigt enhver med retlig interesse i sagens udfald, herunder en nationalparkfond oprettet efter lov om nationalparker jf. § 59, stk. 1.

Klageberettiget efter § 58, stk. 1, nr. 1 er endvidere landsdækkende foreninger og organisationer, der som hovedformål har beskyttelsen af natur og miljø eller varetagelsen af væsentlige brugerinteresser inden for arealanvendelsen, på betingelse af, at foreningen eller organisationen har vedtægter eller love, som dokumenterer dens formål, og at foreningen eller organisationen repræsenterer mindst 100 medlemmer jf. § 59 stk. 2.

Klagefrist

En eventuel klage skal være indgivet skriftligt inden 4 uger efter at afgørelsen er meddelt, jf. § 2 i BEK nr. 130 af 28/01/2017 (*Bekendtgørelse om udnyttelse af tilladelser, frist for indgivelse af klage, indsendelse af klage til Planklagenævnet og opsættende virkning af klage for visse afgørelser truffet efter lov om planlægning og visse andre love*).

Er afgørelsen offentligt bekendtgjort, regnes klagefristen dog altid fra bekendtgørelsen. Hvis klagefristen udløber på en lørdag eller en helligdag, forlænges klagefristen til den efterfølgende hverdag.

En klage er indgivet, når den er tilgængelig for myndigheden i Klageportalen, hvilket vil sige, at klager har godkendt og indbetalt gebyr/bestilt en faktura i Klageportalen senest kl.23.59 på den dag hvor klagefristen udløber. Endvidere skal efterfølgende kommunikation om klagesagen ske ved anvendelse af digital selvbetjening.

Hvordan klager jeg?

Du klager via Klageportalen, som du finder et link til på www.naevneneshus.dk eller direkte via dette link: <https://naevneneshus.dk/start-din-klage/planklagenaevnet/>. Klageportalen kan også tilgås via www.borger.dk og www.virk.dk. Du logger på www.borger.dk eller www.virk.dk, ligesom du plejer, typisk med NEM-ID. Klagen sendes gennem Klageportalen til den myndighed, der har truffet afgørelsen. En klage er indgivet, når den er tilgængelig for myndigheden i Klageportalen. Klagen skal være indgivet senest 4 uger efter afgørelsen af bekendtgjort.

Når du klager, skal du betale et gebyr til Planklagenævnet. Gebyret reguleres årligt, og er på 900 kr. for privatpersoner og 1.800 kr. for virksomheder, myndigheder og organisationer. Betaling foregår via kreditkort eller MobilePay. Det er også muligt at sende en betalingsanmodning pr. e-mail. Anmodningen kan f.eks. sendes til eget bogholderi eller videre til betaling hos en anden. Vejledning om gebyrordningen kan findes på Planklagenævnets hjemmeside <https://naevneneshus.dk/start-din-klage/planklagenaevnet/>.

Gebyret tilbagebetales, hvis I får helt eller delvis medhold i jeres klage.

Planklagenævnet skal som udgangspunkt afvise en klage, der kommer uden om Klageportalen. Hvis du ønsker at blive fritaget for at bruge Klageportalen, skal du sende en begrundet anmodning til Planklagenævnet. Planklagenævnet, træffer herefter afgørelse om, hvorvidt din anmodning kan imødekommes.

Planklagenævnet har oprettet en supportfunktion, som klager kan kontakte efter behov. Supportfunktionen kan kontaktes på e-mail; klageportalen@naevneneshus.dk eller på telefon 7240 5600.

Eventuelt sagsanlæg mod Lejre Kommune skal i henhold til Planlovens § 62 stk. 1, være anlagt inden 6 måneder efter, at afgørelsen er modtaget, eller – hvis sagen påklages til Planklagenævnet – inden 6 måneder efter, at endelig afgørelse foreligger fra Planklagenævnet.

Uanset om der anlægges retssag, er man forpligtet til at rette sig efter Planklagenævnets afgørelse, indtil domstolen måtte bestemme noget andet.